

社協 あさか

地域福祉の芽を育て、高めよう!ご近所力

No.159

平成27年4月1日
発行：年4回(1・4・7・10月)



社会福祉
法人 朝霞市社会福祉協議会
〒351-8560 埼玉県朝霞市大字浜崎51番地の1
TEL：048(486)2479
FAX：048(486)2480
URL：http://www.asaka-shakyo.or.jp



33年間のありがとう!!

詳細は、10ページをご覧ください。

お も な 内 容

- | | |
|----------------------------|------------------------|
| ●ARはじめました!! 2 | ●福祉の情報お届けします..... 8~11 |
| ●第25期役員・評議員の紹介 他 3 | 児童館へ行ってみよう! |
| ●日本赤十字社社員社資募集 他 4 | あさか福祉作業所閉所式 |
| ●歳末たすけあい募金について 他 5 | ゴールデンウィークの開所日のお知らせ 他 |
| ●ボランティアセンターへGO!! 6~7 | ●受賞おめでとうございます 12 |

広報「社協あさか」は、みなさまからの会員会費と共同募金の配分金により発行しています。
広報「社協あさか」の音声CD（デジター形式）を図書館本館と北朝霞分館で貸し出しています。

ARを始めました!!

『社協あさか』では平成27年4月号 (No.159) からAR (エーアール) という技術を用いて、紙面上の写真やイラストなどの特定の画像に、専用のアプリをインストール (ダウンロード) したスマートフォンやタブレットをかざすことで、動画を見ることができるようになりました。写真ではお伝えできなかった、その場の雰囲気をみなさまにお伝えすることができるようになります。

お手持ちのスマートフォンやタブレットにアプリをインストール (ダウンロード) し、動画を見ることができるよう設定してみましょう。

設定方法



1. 無料アプリ「Aurasma (オーラズマ)」をスマートフォンにインストールします。iPhone,iPad端末はApp store、android端末はGoogle Playから「Aurasma」で検索し、アプリをインストールしてください。



2. アプリを起動し最初の画面で、位置情報は「許可しない」を選択



3. 起動後、一番右のページまで左に数回スライドして移動し画面右下の「Skip」ボタンを選択します。



4. カメラモードになります。一番下にある三角のロゴ  をタッチします。



5. 開いたウィンドウの下部にある虫眼鏡のマーク  をタッチします。



6. 「asasha」で入力して検索します。すると画像のように「るくるん」 のマークがでてきますのでタッチします。



7. 右上の「フォローする・Follow」を選択すると「フォロー中・Following」になります。これで『朝霞市社協』が登録されました。



8. ○で囲った四角いマークを選択します。するとカメラモードになります。



ARの旗を持った『るくるん』が居る画像にかざすと動画を見ることができます。



【使用にあたって】

- ・「Aurasma」アプリの不具合については、朝霞市社協では対応いたしかねます。
- ・動画の配信を事前の周知なく終了する場合があります。

【著作権について】

- ・ARで使用されている動画について、著作権は朝霞市社協に帰属します。著作権法上認められた場合を除き、朝霞市社協の許可・承諾を得ないまま転載・引用を禁止します。

第25期役員・評議員の紹介

平成27年3月13日の任期満了に伴い、理事、監事、評議員が次のとおり選任されました。
(任期：平成27年3月14日～平成29年3月13日)

評議員

(敬称略・順不同)

理事

(敬称略・順不同)

◎野本 正幸(学識経験者)	室井 徳治(社協支部)	田中美智子(障害者団体)
○橋本 芳博(民生・児童委員)	比留間 明(社協支部)	杉浦 一男(老人クラブ)
○梶原 孝男(自治会連合会)	大畑 亨(商工会)	渡辺 淳史(教育委員会)
五十君欣司(自治会連合会)	比留間基好(農業協同組合)	栗原 宏介(保健衛生団体)
田沼 貢(社協支部)	三田 光明(福祉関係行政)	要害 映子(人権擁護委員)
星野 隆(社協支部)	須田 菊枝(民生・児童委員)	正親 久子(更生保護女性会)
藤原 道彦(社会福祉施設)	関根香代子(民生・児童委員)	芳野 繁信(BBS朝霞支部)
大橋 陽子(ボランティア団体)	橋本 一男(民生・児童委員)	佐藤 順興(福祉協力校)
坂本 惇(障害者団体)	久瀬 逸子(民生・児童委員)	加藤 美幸(福祉協力校)
荒川 淳一(保護司会)	飯野 邦雄(民生・児童委員)	井上 典子(福祉協力校)
渡邊 俊夫(社会奉仕団体)	池田 正幸(社会福祉施設)	西山 茂(福祉協力校)
三吉 正徳(学識経験者)	菅田 恵子(社会福祉施設)	渡辺 道代(福祉協力校)
野島 秋雄(学識経験者)	塩味 健(地域包括支援センター)	高橋 克安(社会奉仕団体)
金子智恵子(学識経験者)	佐々木勝江(ボランティア団体)	塩味 好郎(社会奉仕団体)
	本橋 一枝(ボランティア団体)	高橋悦次郎(社会奉仕団体)
	土佐 隆子(ボランティア団体)	抜井 嘉市(社会奉仕団体)
	増田さえ子(ボランティア団体)	高野 進(学識経験者)
	柳之内 勝(ボランティア団体)	

第24期役員

評議員の退任

任期満了に伴い退任された役員・評議員の方々には、永年にわたり地域福祉の発展にご尽力を賜り、誠にありがとうございました。

実施報告

しゃべり場in根岸台(地域懇談会)

平成27年1月31日(土)に根岸台市民センターで開催し、22名の方が参加されました。5グループに分かれ、根岸台地域の「好きなところ」「困っているところ」などについて話し合っていました。参加者からは「地域の良いところ・心配なところを話し合い、住んでいるまちを再認識できた。」「いろいろな人たちと話ができて、勉強になり、楽しかった。」などの感想があり、自分の住んでいる地域を見つめなおすきっかけになったようでした。貴重なご意見をいただき、ありがとうございました。グループワークのまとめとしてみなさんに根岸台のキャッチフレーズを決めていただきましたので、ご紹介します。

キャッチフレーズ

- ・『安心 安全 根岸台!』
- ・『自然が豊かで心の笑顔があふれる根岸台!』
- ・『自然豊かで歴史あるまち!』
- ・『緑豊かな根岸台』
- ・『野菜が産直で買える町』

社会福祉協議会は今後も市内において、地域懇談会を実施していきたいと考えております。



グループワークの様子①



グループワークの様子②

5月は赤十字増強運動月間です！

目標額 **8,149,400円**

日本赤十字社の活動を多くの方々に理解していただき、活動を支えていただくために、5月を「赤十字増強運動月間」として、社員社資*・寄付のご協力をお願いしています。平成26年度は、総額6,629,161円（平成27年3月9日現在）の社員社資・寄付が寄せられました。募集期間中は、町内会・自治会のご協力により、社員社資募集のお願いのため、ご家庭を訪問させていただくことがあります。みなさまのご理解とご協力をお願いします。

社員社資の使い道



皆様から寄せられた社資は社会福祉協議会を通じて日本赤十字社に送られます。

日本赤十字社の活動

- ・国際活動
- ・国内災害救援
- ・血液事業
- ・赤十字病院
- ・青少年赤十字
- ・看護師養成
- ・救急法等の講習
- など



***社員社資とは**・ 日本赤十字社は理念に賛同いただいた、『社員』のみなさまから寄せられる『社資』によって上記のような支援活動を展開しています。

この「社員」にはどなたでもご加入いただけます。決して強制ではございませんので、日本赤十字社の趣旨や事業を良く理解していただいたうえで、ご加入ください。

日本赤十字社埼玉県支部朝霞市地区（事務局：朝霞市社会福祉協議会）

平成26年度 社協会員会費追加報告

（敬称略・順不同）
平成27年3月9日現在

（町内会・自治会）

・ローリエ朝霞台自治会	10,000円
・浜崎団地自治会	10,000円
・ルネ朝霞台グランアベニュー自治会	5,000円
・ザ・ステイツ志木コミュニティ	10,000円

（特別会員）

・（株）日創美装	100,000円
----------	----------

平成26年度 収納状況 **8,161,335円**

（4月1日～3月9日）

社協では、年間を通して会員会費の募集を行っています。ご協力いただける方は、是非社協までご連絡をお願いします。

平成26年度 災害義援金報告

昨年も豪雨や台風などの災害が多い年でした。日本赤十字社埼玉県支部朝霞市地区では市内に募金箱を設置し、お寄せいただいた義援金全額を日本赤十字社埼玉県支部へ送金し、被災者救援や被災地復興のために役立てられました。みなさまの温かいご支援とご協力に対し、厚く御礼を申し上げます。

東日本大震災義援金	28,496,434円	平成26年広島県大雨災害義援金	277,069円
長野県南木曾町豪雨災害義援金	3,194円	長野県神城断層地震災害義援金	50,000円

（順不同）（平成27年3月9日現在）

日本赤十字社埼玉県支部朝霞市地区（事務局：朝霞市社会福祉協議会）

平成26年度 赤い羽根共同募金追加報告

（敬称略・順不同）
平成27年3月9日現在

（町内会・自治会、学校）

・溝沼第四町内会	11,000円
・田島町内会	146,860円
・浜崎団地自治会	10,000円
・ルネ朝霞台グランアベニュー自治会	6,152円

・ザ・ステイツ志木コミュニティ	10,000円
・朝霞第三小学校	10,561円

平成26年度 収納状況 **7,988,050円**

（4月1日～3月9日）

通年でご協力いただいている事業所

関内科小児科医院、かつみや、
（株）小寺、（有）昭和交通、グリーン
ビレッジ朝霞台、ローソン朝霞
栄町5丁目店、（株）コンチェルト

歳末たすけあい募金

ご協力ありがとうございました!!



©中央共同募金会

みなさまの善意により集められた募金は、一人暮らしの高齢者等

のお宅をボランティアのご協力により清掃をする「ホームクリーニング事業」や「老人会食」、「ふれあい・いきいきサロン」の他、地域住民の福祉活動への助成金として、朝霞市の福祉向上のために活用させていただきました。



ふれあい・いきいきサロン
向山お楽しみ会 クリスマス会



NPO法人
彩の会
クリスマス会



NPO法人朝霞手をつなぐ育成会
本を読みながら学ぶクリスマス会

平成26年度 歳末たすけあい募金報告

平成27年3月9日現在
(順不同)

町内会・自治会	実績額(円)	町内会・自治会	実績額(円)	町内会・自治会	実績額(円)
上の原町内会	96,100	桜ヶ丘町内会	25,000	浜崎団地自治会	10,000
緑ヶ丘親交会	215,300	富士見町内会	150,000	朝志ヶ丘自治会	180,000
膝折町内会	80,000	本町霞台町内会	20,000	霞ヶ丘東親和会	60,000
膝折宿町内会	300,000	中央町内会	10,000	霞ヶ丘親睦会	60,000
膝折団地自治会	5,000	仲町町内会	83,300	境久保町内会	60,000
シャルマンコーポ第2朝霞自治会	10,000	コンフォール東朝霞自治会	20,000	グローサス朝霞台自治会	10,000
県営朝霞幸町団地自治会	10,000	栄町町内会	200,000	朝霞田島住宅自治会	42,550
下の原町内会	60,000	広沢町内会	130,000	東急住宅自治会	10,000
下の原南部町内会	80,000	霞台町内会	60,000	藤和志木タワー自治会	10,000
下の原文化会	15,000	昭和台町内会	29,400	ベルポート朝霞自治会	10,000
弁財町内会	33,250	岡町内会	287,062	朝志が丘住宅自治会	20,000
若松町内会	151,200	向山自治会	74,250	朝霞台ハウス親和会	20,000
三原町内会	100,000	東町内会	300,000	コープ野村朝霞台自治会	28,860
富士見台自治会	15,000	東南部町内会	383,276	ザ・ステイツ志木コミュニティ	10,000
新和自治会	92,500	東かすみ台町内会	68,450	朝霞アーバンコンフォート自治会	10,000
ローリエ朝霞台自治会	10,000	城山町内会	37,700	コスモ朝霞台フォレスト自治会	6,000
溝沼第一町内会	150,000	三栄自治会	31,450	コーラル自治会	5,000
溝沼第二町内会	150,000	上内間木町内会	50,000	公務員宿舎朝霞住宅	1,000
溝沼第三町内会	150,000	下内間木町内会	32,000	陽光台町会	5,400
溝沼第四町内会	11,000	田島町内会	143,680	第2光ヶ丘自治会	4,500
溝沼第五町内会	60,000	宮戸町内会	246,050	富士フィルム朝霞第2社宅会	10,000
溝沼下町内会	150,000	宮戸立出町内会	60,000	朝志ヶ丘平成会	10,800
溝沼住吉町内会	13,600	浜崎東町内会	70,000	モリス朝霞台自治会	5,000
朝霞台ダイカンプラザ町内会	10,000	浜崎上町内会	80,000		
旭通り町内会	50,000	浜崎南親和会	40,000		

歳末たすけあい大口募金

個人・法人大口

(敬称略・順不同)

60,000円…ボーイスカウト朝霞第1団・10,000円…中川 武夫
ガールスカウト埼玉第28団 …赤山 滉
30,000円…高橋 隆二 …高橋 初子
19,380円…居酒屋猿馬 7,800円…朝霞宮戸 …日伸化学(株)
ご来店お客様一同 住宅管理組合

街頭募金

(敬称略)

ボーイスカウト朝霞第1団・ガールスカウト埼玉第28団 …6,809円

平成26年度 収納状況

5,385,386円

(4月1日~3月9日)

赤い羽根共同募金をご活用ください

共同募金会では、赤い羽根募金運動でみなさまにご協力いただいた募金を配分する団体を募集しています。随時、お申し込みいただけます。審査は年2回行っています。(3月下旬、9月下旬)

福祉に関するものや地域づくり、また災害に関するものなど助成対象は多岐に渡っていますので、詳しくは埼玉県共同募金会ホームページをご確認ください。(朝霞市支会でもご相談を受け付けています)

例えば…

- ・保育園の遊具や、施設の設備を改修したい
- ・広報紙を発行したい
- ・AEDを設置したい
- ・宿泊研修の費用

応募資格

- ①福祉を目的として設立され、活動実績が1年以上ある団体
 - ②活動主体が埼玉県内にあり、埼玉県民を対象に事業を行う団体
 - ③法人格の有無は問いませんが、会則を定めて活動していること、年度を定め継続した会計を行っているなど
- ※株式会社、有限会社、医療法人や個人などは対象になりません

お問い合わせ 埼玉県共同募金会朝霞市支会(事務局:朝霞市社会福祉協議会) | TEL:048(486)2485【直通】 FAX:048(486)2480

ボランティアセンターへGO!!

実施報告 災害ボランティア講座～東日本大震災復興支援事業～

3月8日(日)に産業文化センターで、災害ボランティア講座を開催しました。東日本大震災から4年が経ちますが、復興にはまだほど遠い状況が続いています。

今回の講座の講師として、NPO法人 ReVA復興ボランティアチーム・上尾の吉沢代表をお招きしました。ReVA復興ボランティアチーム・上尾は、上尾市社会福祉協議会と連携をとり、定期的にボランティアバスを運行しています。被災地での活動の様子や、ボランティアに必要な知識・心構え等についてご講演いただきました。また、講演後には北朝霞駅のロータリーで街頭募金を実施しました。10代から70代と幅広い年齢層の方々の声が、北朝霞駅前に響き渡りました。そして、足を止めてくださった多くの方々に、義援金のご協力をいただきました。

参加者から多くの意見・感想をいただきましたので、いくつかご紹介します。

- ・「子ども達も募金をしてくれて気持ちが温くなりました。」(女性)
- ・「みんなで声を出せてとてもチームワークを感じました。」(高校生)
- ・「もっと自分たちが周りの人へ働きかけていくことが大切だと感じました。」(高校生)

今後も朝霞市社会福祉協議会では、様々な事業等を通じて、市民のみなさまと一緒に活動していきたいと思っております。今回、集まった義援金45,332円は、日本赤十字社を通して被災地へ送られます。

今回集まった義援金

45,332円



吉沢氏の講演の様子



街頭募金の様子



募金活動後の集合写真

実施報告

地域福祉サポーター養成講座 ～“ご近所力”が地域を支える!～

2月12日(木)・19日(木)・26日(木)の3日間、地域の支えあい・助けあい活動の担い手づくりとして、講座を開催しました。1日目には、NPO法人ホールファミリーケア協会の鈴木氏をお招きして、「よい聴き手になるために～傾聴の意味と意義～」についてご講演いただきました。2日目には、地域包括支援センター ひいらぎの里の職員の方にご協力いただき、「ボランティア体験」として、実際にデイサービスやグループホームでボランティアの体験を行いました。3日目には、当社協の説明や、事業にご協力いただいている方に経験談を話していただきました。

修了者のみなさまには、今後、当社協のサービスの協力者など、地域福祉の担い手として、活躍していただけることを期待しています。

参加者の声

- ・先生のお話から、聴くという事の姿勢、聴き方などを学び大変参考になりました。
- ・ボランティア体験では、実際に利用者の方と触れ合えたことでたくさん得るものがありました。
- ・参加者のみなさまと意見交換が出来て、とても参考になりました。



鈴木氏の講演の様子



修了者のみなさま

実施報告

親子で学ぶボランティア講座

2月28日(土)、みぞめ児童館で“親子で学ぶボランティア講座”を開催しました。当日は、ボランティアと赤い羽根共同募金について、朝霞市社会福祉協議会が行っていることをクイズを交えて説明させていただきました。また、聴導犬普及協会からは、聴覚障害者の方の普段の生活や困っていることなどについて説明をしていただき、実際に聴導犬のデモンストレーションを行っていただきました。初めて聴導犬を見る方が多く、参加していただいた子ども達は聴導犬の愛らしいしぐさや、聴覚障害の方の耳となって働く様子を見て感心していました。

参加者の声

- ・ボランティアと共同募金についての説明が分かりやすかったです。
- ・聴導犬を初めて見て、音を人に伝える仕事は大変そうでした。頑張ってください。



聴導犬によるデモンストレーション



ボランティアクイズ

平成27年度 ボランティア保険のご案内

ボランティア活動は、個人の自主的・主体的な活動ですので、その責任も個人が負うこととなります。万が一の事故に備え、『ボランティア保険』を掛けておくことで、損害や賠償の一部を金銭的に補うことができます。ボランティア保険には、ボランティア本人が掛ける「ボランティア活動保険」とボランティア行事の主催者が掛ける「ボランティア行事保険」の2種類があります。どちらもボランティアセンターで加入の受付を行っています。活動を始める前に、加入されることをお勧めします。

また、「ボランティア活動保険」は、**年度ごとの掛け捨て**となっています。前年度ご加入いただいた方も、今年度改めてご加入いただく必要があります。

ご不明な点がある場合は、当社協までご連絡ください。



ボランティア活動保険

加入できる方 個人ボランティアまたは、ボランティアグループの会員

掛 け 金

	Aプラン	Bプラン
基本タイプ	300円	450円
天災タイプ	430円	650円

(天災タイプ=基本タイプ+地震・噴火・津波)

補 償 期 間 平成27年4月1日から平成28年3月31日まで

【途中加入は、加入日の翌日から平成28年3月31日まで】

申 込 方 法 活動日の前日までに、直接、当社協にて申し込みを行ってください。

用意するもの 掛け金、印鑑

ボランティア行事保険

加入できる方 ボランティア行事の主催となる団体・グループ等

掛 け 金

Aプラン (宿泊を伴わない行事)

参加者数×28円 (最低掛け金：560円)

Bプラン (宿泊を伴う行事)

参加者数×239円 (1泊2日の場合) 【宿泊日数により増額】

補 償 期 間 行事開催期間中

申 込 方 法 当社協でお渡しする所定の振込用紙で保険料を振り込んでいただいた後、直接、当社協にて申し込みを行ってください。

用意するもの 領収書 (事前振込)、印鑑、参加者名簿

「ボランティアや福祉教育について知りたい」「ボランティアをやってみたい」「ボランティアにお手伝いしてほしい」等、ボランティアや福祉教育に関することなら、何でもお気軽にご相談ください。

お問い合わせ

朝霞市社会福祉協議会
ボランティアセンター
T E L : 048 (486) 2485 【直通】
F A X : 048 (486) 2480
E-mail : volo@asaka-shakyo.or.jp
U R L : http://www.asaka-shakyo.or.jp



児童館へ行ってみよう！



児童館ってどんなところ？

児童館は、0歳から18歳未満の児童とその保護者であれば誰でも自由に遊べる施設です。朝霞市には全部で5つの児童館があります。

児童館ではおもちゃやゲームで遊んだり、図書室で本やマンガを読んだり、遊戯室でボール遊びなどの運動をすることができます。工作や調理、季節ごとのお祭などのさまざまな事業にも参加できます。幼児向け、保護者向け事業では子育て情報の交換の場にもなっています。ぜひ一度ご利用ください。

利用できるひと・料金

- ・0歳から18歳未満の児童とその保護者
- ・無料で利用できます

あそべるじかん

午前9時30分から午後5時30分

夕やけチャイムの時間	
3月から5月、9月	午後4時50分
6月から8月	午後5時20分
10月から2月	午後4時20分

※小学生だけで遊びに来た場合は、夕やけチャイムで帰りましょう！

保護者のみなさまへお知らせ

小学1年生

- ・小学校に入学したおともだちは入学式終了後から1人で児童館に来ることができます。1人で来ても困らないように住所や電話番号を言えるようにしておきましょう。

中学生～18歳未満

- ・4月8日(水)から中学生以上は午後5時30分まで遊べるようになります。今までよりも遊べる時間が長くなるのでたくさん遊びに来てくださいね！

緊急時用児童館利用者登録のおねがい

朝霞市児童館では、災害時に保護者の方と連絡を取るために、小学生を対象にした利用登録制度を実施しています。保護者の方が利用登録票に必要事項をご記入のうえ、提出していただくようご協力をよろしくお願いいたします。利用登録票は各児童館で配布しています。※以前利用者登録をされている方は新たに行う必要はありません。

また、災害発生時、児童が1人で帰宅することが困難だと判断した場合、保護者への連絡後、保護者の方が直接迎えに来ていただくまで児童は館内待機となります。

児童館でのおやくそく

- ★ 小学校に入学するまでは、必ず大人と一緒に来てね。
- ★ 学校の帰りに直接来ないで家に帰ってかばんをおいてから来てね。
- ★ 決められた場所以外では、食べたり、飲んだりできません。
- ★ 大切なもの(おもちゃ・お金・ゲームなど)は持ってこないでね。
- ★ 図書室の本は館内でのみ読むことができます。おうちに持って帰らないでね。



きたはら児童館



はまさき児童館



ねぎしだい児童館

お近くの児童館へお気軽にお越しください！ご利用をお待ちしています。



みぞぬま児童館



ひざおり児童館



みぞぬま児童館長によるパフォーミングの動画が見られます!!

児童館は指定管理事業者として、社会福祉協議会が運営しています。

社協に寄せられたみなさまの善意

(敬称略・順不同)
(12月4日～3月9日)

一般寄付

- | | |
|--|---|
| <ul style="list-style-type: none"> ・かつみ不動産(株) 代表取締役 橋本克己…200,000円 ・横山 明聡……………50,000円 ・窪田 理……………13,539円 ・朝霞地区遊技業防犯協会……………233,000円 ・サイクルショップ イグチ……………8,000円 ・宮下自転車店……………7,000円 ・トミタサイクル……………15,500円 | <ul style="list-style-type: none"> ・東南部子ども会 育成会……………7,941円 ・埼玉司法書士会 志木支部……………10,000円 ・あさか山野草同好会…8,000円 ・トミデン……………10,000円 ・朝霞高等学校生徒会…30,000円 ・朝霞でいきいき ネットワーク……………3,800円 ・三栄有志の会……………3,516円 ・匿名(3件)……………28,700円 |
|--|---|

預託物品

- 【使用済み切手 等】
- ・川崎 志津子
 - ・横尾 征子
 - ・石川 陽二郎
 - ・藤原 絹代
 - ・佐藤 のぶ子
 - ・伊藤 博美
 - ・小林 眞佐雄
 - ・徳永 憲一郎
 - ・岡 芳生
 - ・薄羽 正明
 - ・阿部 泰徳
 - ・佐藤 隆子
 - ・新田 五十子
 - ・諸田 辰雄
 - ・小野 正吾
 - ・松尾 栄子
 - ・石川 陽二郎
 - ・(株)ワイズコーポレーション
 - ・(株)コンチェルト
 - ・認定NPO法人 メイあさかセンター
 - ・絵手紙サークルさくら
 - ・朝霞市北部地区民生委員 児童委員
 - ・ボーイスカウト朝霞第1団
 - ・ガールスカウト埼玉第28団
 - ・(株)茶文産業
 - ・三栄有志の会
 - ・リゾングループ
 - ・朝霞市水墨画愛好会有志
 - ・ジャパンケア朝霞
 - ・医療生協さいたま朝霞和光支部
 - ・立正佼成会朝霞教会
 - ・匿名(12件)



朝霞地区遊技業防犯協会様



かつみ不動産(株) 代表取締役 橋本克己様

寄付及びテレビの寄贈をいただきました。

ご協力ありがとうございました

有料広告を掲載してみませんか？詳細は、お問い合わせください。TEL:048(486)2485

～33年間のありがとう～ あさか福祉作業所閉所式

あさか福祉作業所は昭和57年1月から33年間にわたり心身障害者の働く場の提供と自立するための生活訓練を行ってきましたが入所希望者の増加や障害者支援のより充実を図るため施設を建替えし平成28年4月より新しい施設に変わる予定です。

あさか福祉作業所開設当初から多くの支援をいただいていたチャリティーバザー実行委員をはじめ、無償で土地の提供をいただいた地権者の方や利用者が行う作業の提供業者等の方々をお招きして、3月1日に閉所式を行い長年の感謝の意を込めて感謝状の贈呈をさせていただきました。当日は、開所当初から現在に至るまでの作業所の風景、行事等の写真を見ながら当時のことを懐かしんでいました。33年間にわたりあさか福祉作業所を支えていただいたすべての皆様に対し改めてお礼申し上げます。

なお、3月2日から仮施設（旧朝霞4小）への移転に伴い、住所と連絡先が変更となりましたのでよろしくをお願いします。

(新) 住 所 朝霞市幸町3-14-65

(新) 電話番号 048 (451) 4600



閉所式の様子

「アーシャ♥るくるん」の 利用を開始しました!!

社協マスコットキャラクター「アーシャ♥るくるん」のイラストや着ぐるみの使用要綱が完成しました。市内福祉団体のイベント等でご利用いただけます。

まずはお気軽にお問い合わせください。

☆利用対象や申請方法等、詳しい内容は社協ホームページにも掲載しています☆

みなさん、
よろしくね♥

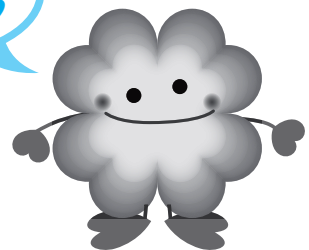

発展・強化計画が完成しました!!

社協では、平成24年度からスタートした第2期地域福祉活動計画と共に社協の両輪となるべく「朝霞市社会福祉協議会発展・強化計画」を策定いたしました。社協の使命や経営理念を明確に示し、役職員が一丸となって重点課題に取り組むことにより、地域福祉推進団体としての体制確立を目指してまいります。

使 命 誰もが安心して暮らせる福祉のまち「あさか」の実現

- 経営理念**
- ① 共につくろう！あさかのまち
 - ② つなげよう！つながろう！あさかのまち
 - ③ 考えよう！あさかのまち

計画期間 平成27年度～平成31年度

☆発展・強化計画は社協ホームページに掲載しています☆



お問い合わせ

朝霞市社会福祉協議会
総務係

TEL:048(486)2479【直通】 FAX:048(486)2480
URL: <http://www.asaka-shakyo.or.jp>

手話講習会入門受講生募集

5月から開講する『手話講習会（入門）』の受講生を募集します。
手話に興味のある方、手話の入口を一緒に学んでみませんか。

- 募集期間** 平成27年4月1日(水)～4月24日(金)
- 定員** 25名(申込多数の場合は抽せん) **会場** 朝霞市総合福祉センター
- 費用** 3,240円(テキスト代として) **回数** 全20回(特別講演2回含む)
- 日時** 5月14日～10月15日(期間内の木曜日) 午後7時～9時
- 対象者** 市内在住又は在勤の方で、手話初心者の方(全日程参加可能な方)
- 申込方法** 電話・FAX・来所
- 必要事項** 氏名(ふりがな)・年齢・郵便番号・住所・電話番号・手話の経験の有無



※10月中旬～ 基礎講座開講を予定しています。(9月ごろ受講生の募集を行います)
詳細は、朝霞市社会福祉協議会のホームページをご覧ください。

第19回 ワンポイント手話コーナー

「手話」ってなに??

聴覚に障害のある人の使うコミュニケーション方法のひとつです。
手と指の動きだけではなく、顔の表情や動作がとても大切です。
このコーナーでは、日ごろ簡単に使える手話表現を紹介していきます。

動画撮影協力：
朝霞市聴覚障害者の会
会員 高杉 充さん



同じ

上に向けた両手の
指と親指を同時
に合わせさせる。

違う

利き手の親指と人差
指で「レ」の形をつ
くり、手首をひねら
せて回転させる。

どっち

両手の人差し指を立
てて交互に上下させ
る。

いくつ

利き手を広げて、親
指から順に指を折っ
ていく。

お問い合わせ

朝霞市社会福祉協議会
手話通訳者等派遣事務所

TEL : 048 (486) 2485【直通】 FAX : 048 (486) 2473
URL : <http://www.asaka-shakyo.or.jp/>

※手話通訳者等派遣事業は、朝霞市より業務委託を受け、朝霞市社会福祉協議会が運営しています。

総合福祉センター内各施設
及びその他の施設

ゴールデンウィークの閉所日のお知らせ

平成27年4月24日
～5月12日

施設名	4/24 (金)	4/25 (土)	4/26 (日)	4/27 (月)	4/28 (火)	4/29 (水)	4/30 (木)	5/1 (金)	5/2 (土)	5/3 (日)	5/4 (月)	5/5 (火)	5/6 (水)	5/7 (木)	5/8 (金)	5/9 (土)	5/10 (日)	5/11 (月)	5/12 (火)
社会福祉協議会	○	休	休	○	○	休	○	○	休	休	休	休	休	○	○	休	休	○	○
ボランティアセンター	○	○	休	○	○	休	○	○	○	休	休	休	休	○	○	○	休	○	○
総合福祉センター(貸出室)	○	○	○	休	○	休	○	○	○	休	休	休	休	休	○	○	○	休	○
はあとびあ障害者多機能型施設	○	休	休	○	○	休	○	○	休	休	休	休	休	○	○	休	休	○	○
浜崎老人福祉センター	○	○	○	休	○	休	○	○	○	休	休	休	休	休	○	○	○	休	○
ホームヘルプサービス	○	○	休	○	○	休	○	○	○	休	休	休	休	○	○	○	休	○	○
老人デイサービス	○	○	休	休	○	休	○	○	○	休	休	休	休	○	○	○	休	休	○
地域活動支援センター	○	○	休	休	○	休	○	○	○	休	休	休	休	○	○	○	休	休	○
障害者就労支援センター	○	休	休	○	○	休	○	○	休	休	休	休	休	○	○	休	休	○	○
障害者相談支援センター	○	休	休	○	○	休	○	○	休	休	休	休	休	○	○	休	休	○	○
はまさき児童館	○	○	○	休	○	休	○	○	○	休	休	○	休	休	休	○	○	休	○
きたはら児童館	休	○	○	○	○	休	○	休	○	休	休	○	休	休	休	○	○	○	○
みぞぬま児童館	○	○	休	○	○	休	○	○	○	休	休	○	休	○	休	○	休	○	○
ねぎしだい児童館	○	○	○	休	○	休	○	○	○	休	休	○	休	○	休	○	休	○	○
ひざおり児童館	○	○	○	○	休	休	○	○	○	休	休	○	休	休	○	○	○	○	休
溝沼老人福祉センター	○	○	休	○	○	休	○	○	○	休	○	○	○	休	休	休	休	○	休
あさか福祉作業所	○	休	休	○	○	休	○	○	休	休	休	休	休	○	○	休	休	○	○
放課後児童クラブ	○	○	休	○	○	休	○	○	○	休	休	休	休	○	○	○	休	○	○

○…開所 休…休み ※お間違いにならないよう、ご注意ください。

みんなの掲示板を活用しませんか? 詳細は、お問い合わせください。TEL: 048(486)2485

受賞おめでとうございます！！

～「共生・共助」つながりづくり～ 「地域のつながり」作文コンクール

していける社会の実現を目指すことを目的に埼玉県社会福祉協議会が実施したものです。

朝霞市から小学生は3名、中学生は11名が応募され、埼玉県全体で1,711通の中から、優秀賞に2名、銀賞1名が受賞されました。

優秀賞 藤原 匠さん(朝霞三小 6年)
鈴木 舞さん(朝霞四中 2年)
銀賞 酒向 杏佳さん(朝霞三小 5年)

今回応募してくださった14名の方々は、生活の中から感じた「人のやさしさ、温かさ」を豊かに表現してくれました。これからも、地域のつながりを大切にしてほしいと思います。

「あしたのまち・ くらしづくり活動賞」

この賞は地域課題を自らの手で解決して、住みよい地域社会の創造をめざし活発に活動される団体等に贈られる賞で朝霞市から2団体が受賞されました。

＜中央表彰＞

「振興奨励賞」

・・・認定NPO法人メイあさかセンター

＜県表彰＞

「優秀賞」・・・認定NPO法人メイあさかセンター

「奨励賞」・・・楽脳体操チーム

今回受賞されたメイあさかセンターは高齢者の健康や子どもの国際交流活動、楽脳体操は「もの忘れ予防・認知予防」の体操を市内各地で活発に活動されていることが評価されました。

樹木の剪定、伐採、草刈

お見積りは無料です

例：樹高3m剪定3,000円 芝刈m²200円

〒351-0023 朝霞市溝沼5-15-9

グリーンスペース株式会社

TEL 048-424-3928 FAX 048-424-3982

URL : <http://www.greenspaceltd.info>

朝霞市役所 市民葬儀指定葬儀社

火葬式(密葬)・家族葬儀・こじんまり葬儀

大切な人とお別れは

株式会社 花輪 式典

がプロデュースする安心サポートご葬儀で

24時間受付 **TEL:048(451)0401**

〒351-0005 埼玉県朝霞市根岸台4-11-12

ホームページ <http://shiminso.jp>

朝霞市市民葬指定葬儀社

葬儀は 信用と信頼の **(株)アトラス**

安心価格の「市民葬」で家族葬をご提案しております。
事前相談・見積り無料。お気軽にお電話下さい。

コールセンター **0120-401-059**

本社：朝霞市浜崎3-17-30 家族葬ホール・霊安室完備
URL <http://www.atlas-sougi.co.jp> **葬儀 アトラス** で検索

☆手をつなぎ輪になり園児は遊ぶないオリーフ香る子どもの園☆

社会福祉法人 滝の根会

滝の根 保育園
〒351-0023
朝霞市溝沼 2-10-24
☎048(463)5503

朝霞しらこぼと保育園
〒351-0032
朝霞市田島 2-4-11
☎048(456)1100

ゆりの木 保育園
〒351-0014
朝霞市膝折町 1-6-29
☎048(450)8600

子育て支援センターめだか
(滝の根内)☎464-1255
子育て支援センターくれよん
(しらこぼと内)☎456-1101

ご意見を
お聞かせ
ください

広報「社協あさか」の紙面充実のため、市民のみなさまからの本紙に対するご意見、ご感想をお寄せください。また、福祉情報等の寄稿もお待ちしております。

社会福祉法人 朝霞市社会福祉協議会 地域福祉係 〒351-8560 埼玉県朝霞市大字浜崎51番地の1
TEL : 048(486)2479 / FAX : 048(486)2480 / E-mail : chiiki@asaka-shakyo.or.jp

広報「社協あさか」は再生紙を使用しています。